



RELATÓRIO ANUAL APAE ARACAJU 2022



APAE
Aracaju - SE

Sumário

1. APRESENTAÇÃO	3
2. DADOS DA ENTIDADE	3
3. DADOS DO PRESIDENTE	3
4. CONTATOS	3
5. RELATÓRIO SAÚDE	4
6. RELATÓRIO SERVIÇO SOCIAL	20
7. RELATÓRIO EDUCAÇÃO	25
8. RELATÓRIO COMUNICAÇÃO	34

O Relatório apresentado tem por objetivo **discorrer acerca das atividades executadas no ano de 2022**. Este documento importante porque permite acompanhar a **evolução dos esforços da empresa em superar seus desafios e atingir melhores resultados**. Servindo como referência para análises futuras.



Associação de Pais e Amigos dos Excepcionais de Aracaju

1. APRESENTAÇÃO

A Associação de Pais e Amigos dos Excepcionais de Aracaju – APAE de Aracaju é integrante do maior movimento filantrópico do Brasil no atendimento a pessoas com deficiência intelectual e múltipla, sendo uma associação civil, beneficente, com atuação nas áreas de assistência social, educação, saúde, prevenção, trabalho, profissionalização, defesa e garantia de direitos.

A Missão da APAE é promover e articular ações de defesa de direitos e prevenção, orientações, prestação de serviços, apoio à família, direcionadas à melhoria da qualidade de vida da pessoa com deficiência e à construção de uma sociedade justa e solidária.

2. DADOS DA ENTIDADE

Nome: APAE – Associação de Pais e Amigos dos Excepcionais de Aracaju

Endereço: Rua Manoel dos Santos Carvalho, n. ° 379, Bairro Industrial – Aracaju / SE.
CEP: 49.065-250.

CNPJ: 13.046.636/0001-16. Telefone: (79) 3205-4600

3. DADOS DO PRESIDENTE

Presidente: CARLOS MARIZ MOURA DE MELO

E-mail: presidente.aracaju@apaese.org.br

4. CONTATOS

Administrativo, coordenação Patrícia Moreira: adm.aracaju@apaese.org.br

Saúde, coordenação: Sávio Xavier: saude.aracaju@apaese.org.br

Serviço Social, coordenação Ingrid Walleska: social.aracaju@apaese.org.br

Assessoria de Comunicação, coordenação Sherla Mattos: ascom.aracaju@apaese.org.br

Educação, coordenação Núbia Lopes: educacao.aracaju@apaese.org.br



Associação de Pais e Amigos dos Excepcionais de Aracaju

5. RELATÓRIO SAÚDE

APRESENTAÇÃO

O presente relatório tem por objetivo apresentar de forma descritiva, qualitativa e quantitativamente as atividades por especialidades, ações, serviços e metas cumpridas, realizados durante o ano de 2022, referentes ao Convênio firmado entre esta instituição e a Secretaria Municipal de Saúde de Aracaju, no CER II APAE. A APAE - A Associação de Pais e Amigos dos Excepcionais de Aracaju, CNPJ 13.046.636.0001-16, situada a Rua Manoel dos Santos Carvalho nº 379, no Bairro Industrial, na cidade de Aracaju, no Estado de Sergipe, é uma (OSC) Organização de Sociedade Civil, com personalidade jurídica de direito privado, filantrópica, de caráter assistencial, educacional, saúde, estudo e pesquisa, sem fins lucrativos. A Missão da APAE é promover e articular ações de defesa de direitos, prevenção, orientações, prestação de serviços, apoio à família, direcionadas à melhoria da qualidade de vida da pessoa com deficiência e à construção de uma sociedade justa e solidária. A Instituição vem ao longo dos seus 54 anos desenvolvendo ações na área da Assistência Social, Saúde e Educação com o propósito de potencializar e valorizar a essência da Pessoa com Deficiência Intelectual, Física e/ou Múltiplas, reconhecendo suas limitações e potencialidades, inserindo-os na sociedade. Busca, não só a aproximação dos usuários assistidos com a comunidade e suas famílias, como também ampliar os conhecimentos a partir da realidade presente em suas limitações devido a deficiência intelectual, física e múltiplas, as quais são os desafios diários dos assistidos, familiares e profissionais envolvidos.

A APAE Aracaju, foi devidamente habilitada como Centro Especializado em Reabilitação modalidade Física, Intelectual e Transtorno do Espectro do Autismo, CERII, através da Portaria Nº 1.372 de 07 de Outubro de 2016. A execução de serviços de saúde (ambulatorial) na área de procedimentos Clínicos /Terapêuticos CER II Modalidade Física e Intelectual segue normas estabelecidas pelo Sistema Único de Saúde - SUS. O CER II da APAE Aracaju, tem por objetivo, prestar serviço de habilitação e reabilitação, oferecendo assim, serviços de prevenção e promoção à saúde, visando assegurar uma melhor qualidade de vida e independência na vida diária para as pessoas com deficiência, intelectual, física e múltipla, em seus ciclos de vida: crianças, adolescentes, adultos. As

Associação de Pais e Amigos dos Excepcionais de Aracaju

ações de habilitação e reabilitação, são executadas por equipe multiprofissional, interdisciplinar e são desenvolvidas a partir das necessidades de cada paciente, após triagem e acolhimento da Psicologia, Enfermagem, Serviço Social, Fonoaudiologia, Fisioterapia, Terapia Ocupacional, Nutrição e outros. Após avaliação individualizada por especialidade e estudos de casos são elaborados em conjunto com usuário e sua família o Projeto Terapêutico Singular – PTS podendo ser incluído as visitas domiciliares e encaminhamentos inter e intrasetoriais.

O CER II é um serviço de atenção ambulatorial especializado em reabilitação que, realiza: diagnóstico, avaliação, orientação, estimulação precoce e atendimento especializado em reabilitação, adaptação e manutenção de tecnologia assistiva, constituindo-se em referência para a rede de atenção à saúde no território.

RELATÓRIO

Para desenvolver as ações de habilitação e reabilitação visando o desenvolvimento da funcionalidade do usuário o CER II APAE conta com:

Recursos Humanos:

Categoria Profissional	Quantidade	Carga Horária semanal Exigida	Carga Horária semanal existente
Responsável Técnico	01	40h	40h
Enfermeiro	01	40h	40h
Assistente Social	03	40h	90h
Fisioterapia	05	120h	150h
Fonoaudiólogo	04	80h	80h
Terapeuta Ocupacional	03	80h	90h
Nutricionista	02	40h	40h
Psicologia	08*	120h	160h
Neuro Pediatra	01	08h	08h
Psiquiatria	01	20h	20h
Ortopedia	01	20h	20h

OBS: Os médicos das especialidades em Psiquiatria e Ortopedia, tem regime de contrato, pessoa jurídica e os mesmos realizam vinte horas de atividades laborativas/semanal. *Na categoria psicologia temos um profissional afastado por licença saúde e os seus assistidos foram distribuídos entre os demais profissionais da psicologia, não havendo impacto nos

atendimentos dos mesmos.

ATENDIMENTOS E ATIVIDADES REALIZADAS

Acolhimento Inicial: Executado pelo núcleo de enfermagem e da assistência social, caracteriza a porta de entrada do usuário no serviço CER II - APAE. Neste aspecto são analisados os encaminhamentos, perfil dos usuários, escuta qualificada com os usuários/familiares, local de moradia, locomoção, anamnese social detalhada e prognóstico.

Avaliação Multiprofissional: Realizada para elaboração, proposta de intervenção e implementação do Projeto Terapêutico Singular (PTS) do usuário, no que facilita o processo da construção coletiva, obedecendo a singularidade de cada caso, com abordagem de práticas de aproximação, coleta de dados para a co-produção e de co-gestão do processo terapêutico do indivíduo ou coletividade, em situação de vulnerabilidade com objetivo de desenvolver a funcionalidade do sujeito.

Visita Domiciliar: É um instrumento essencial para as práticas das ações nos níveis primários e secundários da saúde, constituindo-se como elemento facilitador no processo de trabalho, após avaliação multiprofissional dos casos abordados.

ATENDIMENTOS:

SERVIÇO SOCIAL: A equipe do Serviço Social tem como missão a garantia de direitos dos usuários assistidos nas diversas políticas públicas, de acordo com a legislação vigente, tais como: Parâmetros de Atuação do Serviço Social na Saúde; o Código de Ética Profissional do Serviço Social; a Constituição Federal de 1988; o Protocolo de Norma e Rotinas do Serviço Social; Política Nacional de Humanização do SUS. Na sua intervenção profissional procura promover condições que atendam às necessidades humanas básicas, e o pleno desenvolvimento dos usuários com deficiência intelectual, física, múltiplas e transtorno do espectro autista e sua família. Busca orientar e informar as famílias quanto aos seus direitos, para que possam conviver integradas à sociedade, de acordo com os

Associação de Pais e Amigos dos Excepcionais de Aracaju

princípios constitucionais, que garantam condições de cidadania dos seus usuários. Para tanto, desenvolve serviços de Proteção Social Básica e Especial de Média Complexidade, com ações de acolhimento, escuta qualificada, anamnese social e estudo de caso, elaboração, execução e avaliação de projetos, programas e serviços; orientações e encaminhamentos para a rede sócio assistencial dos municípios dos usuários assistidos, atendimento psicossocial, socialização de informação, participação em Conselhos: de Direitos; de Assistência Social, e outros; na defesa de direitos; articulação interinstitucional com os demais órgãos de defesa e garantia de direitos; trabalho interdisciplinar; elaboração de relatórios; reuniões; oficinas; estímulo ao convívio familiar e comunitário; promovendo integração e bem-estar e mobilização para o exercício da cidadania. As atividades do Serviço Social contemplam os seguintes procedimentos do SUS: Consulta de profissionais de nível superior na atenção especializada, Atividades educativa/Orientação em grupo na atenção especializada, Consulta/atendimento domiciliar na atenção especializada, Acompanhamento de paciente em reabilitação em comunicação alternativa, Atendimento/acompanhamento em reabilitação nas múltiplas deficiências, Atendimento/acompanhamento de paciente em reabilitação do desenvolvimento neuropsicomotor, Teleatendimento/ telemonitoramento em reabilitação intelectual e física, matriciamento e alta.



ENFERMAGEM: A equipe é composta por 1 enfermeira e uma técnica de enfermagem que desenvolvem atividades assistenciais e triagem. Esta equipe é responsável também

Associação de Pais e Amigos dos Excepcionais de Aracaju

pelos atendimentos às urgências e emergências que possam ocorrer durante os atendimentos aos usuários, conferência dos documentos necessários para inserção do usuário às terapias/consultas, prestam assistência à saúde aos funcionários da instituição, assim como realizam orientação e educação em saúde aos responsáveis/familiares dos usuários do serviço. A técnica de enfermagem assiste os médicos das especialidades desenvolvidas, sendo a assistência à saúde desempenhada pela enfermeira. A enfermagem tem como objetivo: Realizar consulta de enfermagem, procedimentos, atividades em grupo, bem como, auxiliar os profissionais das equipes nos manejos clínicos; Administrar medicações, quando necessário; Realizar curativos, avaliação e controle de lesões cutâneas; Monitorar e avaliar a evolução clínica; Prescrever cuidados de enfermagem voltados à saúde do indivíduo; Estabelecer relacionamento terapêutico no qual o enfermeiro cuida do usuário no atendimento de suas necessidades; Elaborar e participar do desenvolvimento do Projeto Terapêutico Singular dos usuários dos serviços em que atua, com a equipe multiprofissional; Conduzir e coordenar grupos terapêuticos; Participar da equipe multiprofissional na gestão de caso; Prescrever medicamentos e solicitar exames descritos nos protocolos de saúde pública e/ou rotinas institucionais; Efetuar a referência e contra referência dos usuários; Participar dos estudos de caso, discussão e processos de educação permanente na área da saúde da pessoa com deficiência; Desenvolver ações de treinamento operacional e de educação permanente, de modo a garantir a capacitação e atualização da equipe de enfermagem; Promover a vinculação das pessoas com deficiência no atendimento no serviço e suas famílias aos pontos de atenção no território; Efetuar registro escrito, individualizado e sistemático, no prontuário, contendo os dados relevantes da permanência do usuário. As atividades das enfermeiras contemplam os seguintes procedimentos do SUS: Consulta de profissionais de nível superior na atenção especializada, Atividades educativa/Orientação em grupo na atenção especializada, Glicemia capilar; Aferição de pressão arterial e Curativo grau I c/ ou s/ debridamento (por paciente). Acompanhamento de paciente em reabilitação em comunicação alternativa, Atendimento / acompanhamento em reabilitação nas múltiplas deficiências, Teleatendimento/Telemonitoramento em reabilitação intelectual e física, matriciamento e alta.



FISIOTERAPIA: A principal demanda atendida no CER II APAE Aracaju é para a Fisioterapia Neurofuncional (criança e adulto), sendo composto em sua maioria de pacientes crianças. O tratamento é globalizado e tem como objetivos principais: prevenir deformidades; orientar a família eo paciente seja ele adulto ou criança; normalizar o tônus postural; melhorar habilidades cognitivas e de memória; reintegrar o paciente a sociedade; diminuir padrões patológicos;prevenir instalação de doenças pulmonares ou qualquer outra intercorrência; manter ou aumentar a amplitude de movimento; reduzir a espasticidade; estimular as atividades de vida diária, a alimentação, o treinamento da bexiga e intestinos, a exploração vocacionale de lazer; otimizar a qualidade de vida do paciente. As atividades do setor de fisioterapiase dar pelos seguinte procedimentos: Acompanhamento de paciente em reabilitação em comunicação alternativa, Acompanhamento neuropsicológico de paciente em reabilitação, Acompanhamento psicopedagógico de paciente em reabilitação Atendimento/acompanhamento em reabilitação do desenvolvimento neuropsicomotor, Atendimento / acompanhamento em reabilitação nas múltiplas deficiências, Atividade educativa/orientação em grupo na atenção especializada, Atendimento em oficina terapêutica I para portador de necessidades especiais, Atendimento em oficina terapêutica II para portador de necessidades especiais, Atendimento/acompanhamento intensivo de paciente em reabilitação física (1 turno paciente dia/15 atendimento/mês),

Consulta de profissional de nível superior na atenção especializada, Tratamento intensivo de paciente em reabilitação física (1 turno Paciente- dia-20 – atendimentos- Mês), Tratamento intensivo de paciente em reabilitação física (2 turnos Paciente- dia-20 –

atendimentos- Mês), Atendimento fisioterapêutico em paciente com transtorno respiratório sem complicações sistêmicas, Atendimento fisioterapêutico em pacientes no pré e pós operatório nas disfunções músculos esqueléticos, Atendimento fisioterapêutico nas alterações motoras, Atendimento fisioterapêutico em pacientes com distúrbios neuro-cinético-funcionais sem complicações sistêmicas, Atendimento fisioterapêutico em pacientes com distúrbios neuro-cinético-funcionais com complicações sistêmicas, Atendimento fisioterapêutico nas desordens do desenvolvimento neuromotor, sessão de eletroestimulação, Avaliação Antropométrica, Avaliação de equilíbrio estático em placa de força, Avaliação de função mecânica respiratória, Avaliação de função mecânica respiratória com transdutores microprocessados, Avaliação de movimento (por imagem), Avaliação funcional muscular, Eletrodiagnóstico cinético funcional, Eletromiografia dinâmica, avaliação cinética, cinemática e de parâmetros lineares, - Atendimento fisioterapêutico em pacientes no pré/pós-operatório de neurocirurgia, Tratamento conservador de fratura em membro inferior com imobilização, Teleatendimento/Telemonitoramento em reabilitação intelectual e física, matriciamento e alta.



FONOAUDIOLOGIA: Os atendimentos no serviço de fonoaudiologia, abrange crianças e adultos, sendo composto em sua maioria de pacientes crianças. A terapia busca avaliar os aspectos da comunicação, linguagem oral e escrita, voz, motricidade orofacial e funções do sistema estomatognático, com o objetivo de adequar a via alimentar, tipo e modo respiratório, adequar os aspectos da linguagem (pragmática, semântica, léxico,

Associação de Pais e Amigos dos Excepcionais de Aracaju

simbolismo, entre outros); estimular a linguagem oral, escrita e o desenvolvimento global; estabelecer vínculo e contato visual. As atividades do setor da fonoaudiologia deram-se pelos seguintes procedimentos: Acompanhamento de paciente em reabilitação em comunicação alternativa; Acompanhamento neuropsicológico de paciente em reabilitação; Atendimento/acompanhamento em reabilitação do desenvolvimento neuropsicomotor; Acompanhamento psicopedagógico de paciente em reabilitação; Atendimento / acompanhamento em reabilitação nas múltiplas deficiências; Atividade educativa/orientação em grupo na atenção especializada; Atendimento em oficina terapêutica I para portador de necessidades especiais; Atendimento em oficina terapêutica II para portador de necessidades especiais; Terapia individual; Consulta de profissional de nível superior na atenção especializada; Exame neuropsicomotor evolutivo; Tratamento intensivo de paciente em reabilitação física (1 turno Paciente- dia-20 – atendimentos- Mês); Tratamento intensivo de paciente em reabilitação física (2 turno Paciente- dia-20 – atendimentos- Mês); Terapia fonoaudiológica individual; Terapia em grupo; sessão de eletroestimulação; Avaliação Vocal; Avaliação miofuncional de sistema estomatognático; Avaliação de linguagem oral; Avaliação de linguagem escrita / leitura; Teleatendimento/Telemonitoramento em reabilitação intelectual; Exame Neuropsicomotor evolutivo; Exame de Organização Perceptiva; Teleatendimento/Telemonitoramento em reabilitação física; Matriciamento e Alta.



PSICOLOGIA: Objetiva minimizar os quadros de frustrações, carência, angústias, agitação motora, que podem ser apresentadas em qualquer ser humano independentes da condição mental. Realizar consultas de Psicologia e Psicodiagnóstico; realizar atendimento psicoterapêutico individual e/ou em grupo; Realizar atividades psicomotoras destinadas as funções do desenvolvimento global; Aplicar testes, realizar entrevistas, questionários e observações simples; Aplicar dinâmicas individuais e/ou em grupo; Fornecer orientação psicológica ao paciente e sua família/cuidador com base nos dados avaliativos; Acompanhamento de paciente em reabilitação em comunicação alternativa; Acompanhamento neuropsicológico de paciente em reabilitação; Atendimento/acompanhamento em reabilitação do desenvolvimento neuropsicomotor; Acompanhamento psicopedagógico de paciente em reabilitação; Atendimento / acompanhamento em reabilitação nas múltiplas deficiências; Atividade educativa/orientação em grupo na atenção especializada; Atendimento em oficina terapêutica I para portador de necessidades especiais; Atendimento em oficina terapêutica II para portador de necessidades especiais; Terapia individual; Terapia em grupo; Consulta de profissional de nível superior na atenção especializada; Atendimento/acompanhamento intensivo de paciente em reabilitação física (1 turno paciente-dia- 15 atendimento mês); Tratamento intensivo de paciente em reabilitação física (1 turno Paciente- dia-20 – atendimentos- Mês); Tratamento intensivo de paciente em reabilitação física (2 turno Paciente- dia-20 – atendimentos- Mês); Atendimento em psicoterapia de grupo; Teleatendimento/Telemonitoramento em reabilitação intelectual; Teleatendimento/Telemonitoramento em reabilitação física; Matriciamento e Alta.



NUTRIÇÃO: Realiza atendimento/acompanhamento de crianças e adultos com deficiência intelectual, física e/ou múltiplas (áreas física, intelectual e comportamental) que apresentam necessidade de um suporte nutricional. A atuação do nutricionista objetiva: realizar e manter avaliação nutricional e conduta dietoterápica dos assistidos pelo CER II APAE Aracaju. Realizar o diagnóstico e o acompanhamento do estado nutricional, calculando os parâmetros nutricionais para os diferentes ciclos de vida e condições específicas, especialmente pessoas com estomias; estabelecer e executar protocolos técnicos do serviço, segundo níveis de assistência nutricional, de acordo com a legislação vigente; Elaborar a prescrição dietética, com base nas diretrizes do diagnóstico de nutrição e considerando as interações drogas/nutrientes e nutrientes/nutrientes; Registrar em prontuário dos pacientes/usuários a prescrição dietética e a evolução nutricional, de acordo com protocolos preestabelecidos pela Unidade de Nutrição e Dietética (UND); Identificar indivíduos com necessidades nutricionais específicas, para que recebam o atendimento adequado. Propor e realizar ações de educação alimentar e nutricional para usuários e equipe, inclusive promovendo a consciência ecológica e ambiental; Implantar e supervisionar as atividades de pré-preparo, preparo, distribuição e transporte de refeições e/ou preparações em treinos de AVD onde houver manuseio e preparação de alimentos; Interagir com a equipe multiprofissional, definindo com esta, sempre que pertinente, os procedimentos complementares à prescrição dietética. 3.01.08.017-8: Atividade educativa/orientação

em grupo na atenção especializada; Avaliação Antropométrica; Consulta de profissional de nível superior na atenção especializada; Tratamento intensivo de paciente em reabilitação física (1 turno Paciente- dia-20 – atendimentos- Mês); Tratamento intensivo de paciente em reabilitação física (2 turno Paciente- dia-20 – atendimentos- Mês); Teleatendimento/Telemonitoramento em reabilitação intelectual; Teleatendimento/Telemonitoramento em reabilitação física; Matriciamento e Alta.



TERAPIA OCUPACIONAL: Atende crianças e adultos, que apresentam deficiência intelectual, física e/ou múltiplas (áreas física, intelectual e comportamental). A atuação da Terapia Ocupacional objetiva: Manter e/ou melhorar os componentes de desempenho (sensório-motores, cognitivos, habilidades psicossociais e componentes psicológicos), visando promover maior independência e autonomia nas áreas de desempenho ocupacional (AVDs, trabalho e lazer); Indicação e confecção de recursos de tecnologia assistiva, como adaptações de materiais, mobiliários e utensílios; Prescrição de cadeiras de rodas; avaliação e confecção de órteses de membros superiores; Intervenções nos Distúrbios de Processamento Sensorial; Acompanhamento e orientações terapêuticas ocupacionais aos pais e cuidadores. As atividades do setor de terapia ocupacional deram-se pelos seguintes procedimentos: 03.01.07.006-7: Atendimento/Acompanhamento em reabilitação nas múltiplas deficiências, 03.01.07.020-2: Estimulação precoce para desenvolvimento Neuropsicomotor, 03.01.01.007-2: Terapia Individual e 03.01.04.003-6: Terapia em grupo; Acompanhamento de paciente em reabilitação em comunicação alternativa; Acompanhamento neuropsicológico de paciente em reabilitação;

Associação de Pais e Amigos dos Excepcionais de Aracaju

Atendimento/acompanhamento em reabilitação do desenvolvimento neuropsicomotor; Acompanhamento psicopedagógico de paciente em reabilitação; Atendimento / acompanhamento em reabilitação nas múltiplas deficiências; Atendimento/acompanhamento intensivo de paciente e reabilitação física (1 turno paciente dia – 15 atendimentos; Atividade educativa/orientação em grupo na atenção especializada; Atendimento em oficina terapêutica I para portador de necessidades especiais; Atendimento em oficina terapêutica II para portador de necessidades especiais; Terapia individual; Consulta de profissional de nível superior na atenção especializada; Tratamento intensivo de paciente em reabilitação física (1 turno Paciente- dia-20 – atendimentos- Mês); Tratamento intensivo de paciente em reabilitação física (2 turno Paciente- dia-20 – atendimentos- Mês); Terapia em grupo; sessão de eletroestimulação; Teleatendimento/Telemonitoramento em reabilitação intelectual; Teleatendimento/Telemonitoramento em reabilitação física; Matriciamento e Alta.



MÉDICOS ESPECIALISTAS: Os atendimentos desempenhados pelos médicos especialistas compreendem a realização da assistência especializada de acordo com sua área de atuação, no tratamento, reabilitação e manutenção da saúde dos usuários e responsáveis, de acordo com sua especialidade; prescrição e orientação de medicamentos ou materiais

Associação de Pais e Amigos dos Excepcionais de Aracaju

necessários a terapia de reabilitação e encaminhamento, quando necessário, a serviços de média e alta complexidade, respeitando fluxos de referência e contra referência locais, mantendo sua responsabilidade pelo acompanhamento do plano terapêutico do usuário, proposto pela referência. As atividades do setor de medicina contemplam o seguinte procedimento: 03.01.01.007 - Consulta Médica em Atenção Especializada e e Alta do usuário.

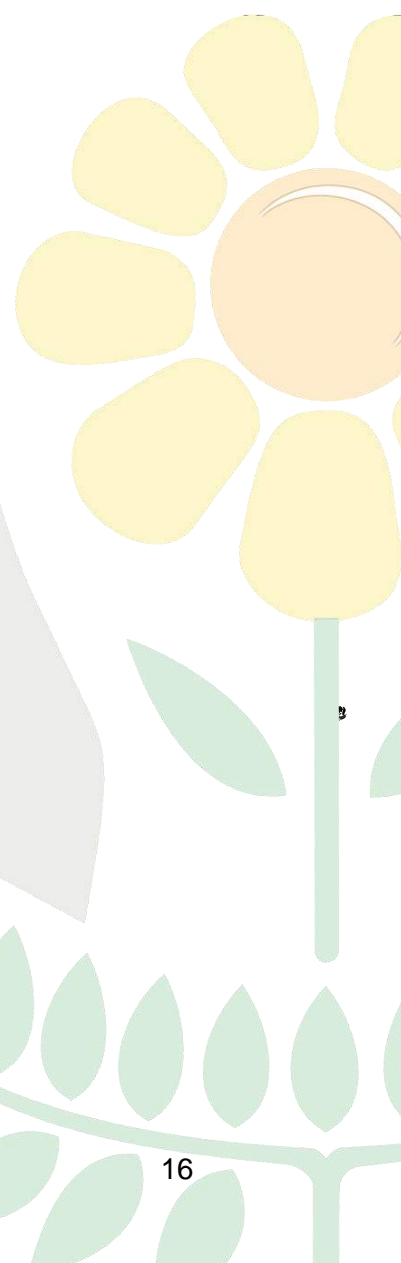



INCLUSÃO DO USUARIO NO SERVIÇO

A inserção de novos usuários no serviço estará ligada a disponibilidade de novas vagas, são levados em consideração alta das terapias dos usuários, quando verificada pouca adesão do usuário ao tratamento, mesmo diante da utilização de diversas estratégias para o envolvimento do mesmo, usuários que não compareceram para avaliação e não justificam com antecedência mínima de 24 horas, usuários com mais de 3 (três) faltas consecutivas sem justificativas ou cinco faltas alternadas, faltas não justificadas nas terapias individuais em uma única especialidade, abandono do tratamento (casos omissos serão analisados pelo serviço social e gerência e discutido com equipe multiprofissional).

Participantes: Psicóloga - Sarina; Fonoaudióloga - Lilian; Nutricionista - Louyse; Fisioterapia: Whithiney; Assistentes Sociais – Ingrid e Thaís; Enfermeira: Ana Paula; Terapeuta Ocupacional; Veronides.

REUNIÃO COM AS MÃES DOS ASSISTIDOS

A reunião são momentos de integração em que as mães tenham oportunidade de conhecer sobre o que as crianças fazem e aprendem e em que os profissionais respondam às dúvidas delas, criando um clima de debate e crescimento, para operacionalizá-las com sucesso, é preciso conhecer a realidade e as necessidades das famílias. A reunião é desempenhada pelo serviço social, enfermeiros e profissionais da saúde. O essencial é envolver os pais no

Associação de Pais e Amigos dos Excepcionais de Aracaju

planejamento das atividades, permitirmos que opinem na definição de temas a serem contemplados e promover momentos de avaliação em que possam fazer sugestões e críticas.

CAPACITAÇÃO DOS PROFISSIONAIS

De acordo com a exigência do convênio, torna-se obrigatória a realização de capacitação para equipe multiprofissional a cada 3 meses.

REUNIÃO DE EQUIPE SAÚDE / ESTUDO DE CASO

Reunião semanal com objetivo de facilitar o processo de trabalho que envolve a equipe multiprofissional, na tentativa de alinhar, organizar, estreitar e informar as ações necessárias para a execução das rotinas de trabalho entre os profissionais.

REUNIÃO COM OS REPRESENTANTES DOS MUNICÍPIOS

A reunião acontece de forma bimestral e busca reunir os gestores das Secretarias Municipais de Saúde dos municípios assistidos no CER II APAE Aracaju, afim de apresentar de forma detalhada os serviços, ações e especialidades vinculadas ao CER II, e buscar o engajamento destes gestores quanto as dificuldades destacadas pelos usuários em seus municípios para liberação de transporte; quanto aos transportes virem buscar os responsáveis e usuários no período da tarde, havendo necessidade da APAE fornecer alimentação para os mesmos, serviço este que não se encontra dentro das obrigações, ações e serviços a serem desenvolvidos pelo CER II.

RELATÓRIO DE ATENDIMENTO

São ofertados aos usuários inseridos no serviço, atendimento nas áreas de Enfermagem, Assistência Social, Nutrição, Terapia Ocupacional, Psicologia, Fisioterapia, Fonoaudiologia, Pedagogia e atendimentos médicos nas especialidades de neurologia, psiquiatria e ortopedia, nas categorias pediátrica e adulta. Com o registro dos procedimentos no sistema de saúde **IDS Saúde** total de procedimentos realizados no período de **01/01/2022 a 30/12/22**, um total de **20.476** procedimentos/atendimentos.

CONSOLIDADO GERAL DE ATIVIDADES REALIZADAS

Associação de Pais e Amigos dos Excepcionais de Aracaju

O consolidado corresponde as práticas exercidas individualmente por cada profissional, atividades estas de acolhimento inicial, avaliação multiprofissional, discussão de PTS, atendimento individual, Grupos/Oficinas, alta, visitas domiciliares, reuniões de equipe, matricialmente, atividades grupais e coletivas e atividades externa, que são realizados pela equipe multiprofissional. As comprovações desses atendimentos são lançadas no sistema IDS saúde e armazenadas por um período de 10 anos na instituição que atua o CER II. Esta comprovação é identificada como ficha de produção individual dos profissionais e contém a identificação dos usuários, data da realização da terapia e a assinatura do familiar/responsável referente aos atendimentos realizados dentro do mês executado.



6. RELATÓRIO SERVIÇO SOCIAL

OBJETIVO

O presente relatório tem como objetivo discorrer as atividades realizadas pelo Serviço Social da APAE de Aracaju, no período de janeiro a dezembro de 2022.

INTRODUÇÃO

O Serviço Social da APAE Aracaju atua com 03 Assistentes Sociais, sendo 01 uma coordenadora, com carga horária de 30 horas semanais cada profissional, durante o ano acima mencionado foram **753** presenciais.

O Serviço Social área da Assistência, Oficinas Terapêuticas, Saúde e Educação, realizou durante o ano de 2022 ações de Acolhimento, Escuta, Estudo Social, Recadastramento de Usuários, Triagem, Cadastramento Socioeconômico, Encaminhamentos as Redes de Serviços Socioassistenciais, Visitas Domiciliares, Hospitalar e Institucional, Palestras Socioeducativas,

Elaboração e Execução de Projetos Sociais, Anamnese Social, Estudo de Casos, Encaminhamentos a rede quando necessário, participação em Reuniões mensais em Conselhos de Direitos (CMDPCD, CEDPCD, CMDCA,), emissão de Ofícios, declarações e relatórios com solicitação diversas para os municípios, participação e realização em eventos com datas alusivas ao calendário anual e calendário Inclusivo, busca ativa de usuários com o objetivo de facilitar a relação interpessoal de seus usuários, sua integração na comunidade e inclusão social. O Serviço Social realizou ações como Palestras Socioeducativas, elaborar Projetos para Captação de Recursos e execução de projetos vigentes.

Apae Aracaju está sob intervenção da Federação das Apaes do Estado de Sergipe (FEAPAES-SE) desde o dia 11 de abril de 2022, motivada por denúncias que a esta chegaram acerca de problemas da gestão anterior, tais como: os constantes atrasos de salários, assédio moral perpetrado por integrantes da Diretoria Administrativa e de gerência Administrativa e Financeira, ausência de prestação de contas, dívidas com fornecedores, dentre outros. Importante pontuar que a Comissão de Intervenção é composta pelos senhores Carlos Mariz Moura de Melo (Presidente), Eliton Marques da Silva (Diretor Financeiro) e Guilhermando Rocha (Diretor Secretário), todos os membros do movimento apeano de Sergipe, com vínculo com a Feapaes-SE e nomeados para tal finalidade.

Associação de Pais e Amigos dos Excepcionais de Aracaju

A comissão de intervenção administrativa, financeira e técnica da instituição, vem buscando garantir os direitos qualidade dos serviços aos seus mais de 600 usuários e suas famílias, mantendo, inclusive, rigorosamente em dias, seus serviços socioassistenciais por ela ofertados. Importante frisar que nenhum convênio ou parceria, programa ou projeto sofreu solução de continuidade, principalmente, as atividades do Centro Especializado de Reabilitação (CER II), convênio este firmado entre a Apae Aracaju e o Município de Aracaju.



ATIVIDADES

O Serviço Social na sua intervenção profissional, desenvolveram ações 2022:

- Promover condições que atendessem as necessidades humanas básicas para o pleno desenvolvimento dos usuários com deficiência intelectual e ou múltipla e seus familiares;
- Ação de oficinas com grupo de mães voltadas para socialização, orientação, rodas de

Associação de Pais e Amigos dos Excepcionais de Aracaju

conversas, palestras e atividades, visando amenizar o tempo de espera das terapias e fortalecer os vínculos familiares;

- Atividades presenciais, com orientação de cuidados, protocolos, conscientização das mães sobre a importância do retorno a vida social;
- Atividades realizadas por empresas privadas, promovendo bem estar, cuidados com a saúde, orientações sobre o cuidado e prevenção com COVID 19;
- Realização de visitas na instituição de empresas e instituições visando desenvolvimento e parcerias para melhorar e garantir atendimentos aos usuários;
- Participação da Semana da Pessoa com Deficiência, ações realizadas na instituição e com parcerias com os conselhos de direitos, elencando o protagonismo das pessoas com deficiência;
- Participação de reuniões com a equipe multidisciplinar, com o intuito de fortalecer e promover o desenvolvimento dos usuários, com relatórios, e discussão dos casos;
- Visitas domiciliares e institucionais;
- Palestras sobre o “Outubro Rosa”, com participação de palestrantes, com orientações sobre prevenção, e diagnóstico precoce;
- Palestras sobre o “Setembro Amarelo”, com a participação dos profissionais e usuários, sensibilizando sobre a prevenção do suicídio;
- Articulações com a Rede Assistencial, Saúde, Educação;
- Palestra sobre “Violência contra a mulher” e Combate ao Abuso e Exploração Sexual de Crianças e Adolescentes;
- Reuniões com os responsáveis, com o intuito de informar os direitos e deveres dos usuários na rede, fortalecendo o vínculo instituição e familiar.
- Participação nas atividades no grupo terapêutico, formada por mães e responsáveis dos usuários e equipe multidisciplinar CER II, realizada as quintas feiras com intenção de acolhimento, roda de conversas, trocas de experiência, visando o acolhimento e o bem emocional entre as mães;
- Articulação com SEMFAS sobre atualização de cadastro único dos assistidos, residentes em Aracaju;
- Preenchimento do CENSO SUAS 2021;
- Articulações com a Rede Assistencial, Saúde, Educação;
- Palestra sobre “Violência contra a mulher” e Combate ao Abuso e Exploração Sexual de Crianças e Adolescentes;

Associação de Pais e Amigos dos Excepcionais de Aracaju

- Reuniões com os responsáveis, com o intuito de informar os direitos e deveres dos usuários na rede, fortalecendo o vínculo instituição e família;
- Participação nas atividades no grupo terapêutico, formada por mães e responsáveis dos usuários e equipe multidisciplinar CER II, realizada as quintas feiras com intenção de acolhimento, roda de conversas, trocas de experiência, visando o acolhimento e o bem emocional entre as mães;
- Articulação com SEMFAS sobre atualização de Cadastro Único dos assistidos, residentes em Aracaju;
- Curso de capacitação junto a FUNDAT (Oficinas de Pães Artesanais, Como falar em Pública);
- Articulação com MESA BRASIL para destinação de alimentos;
- Articulação com os municípios voltado para fortalecer o vínculo, e afirmar a importância do serviço prestado no CER II com reuniões.
- Seminário Estadual dos Centros Especializados em Reabilitação de Sergipe;
- Continuidade na orientação sobre “RG INCLUSIVO”, junto ao Conselho Estadual da Pessoa com Deficiência.
- Articulação com a Secretaria de Estado da Inclusão Assistência e do Trabalho- SEIAS;
- Articulação com CER II CIRAS, CER II CEMAR, CER IV e Centro Dia;
- Participação do projeto “O cão, o mundo e eu”, parceria com corpo de bombeiros para socialização, estímulos cognitivos, e contribui no desenvolvimento das terapias e oficinas.
- Participação na 23ª Olimpíadas das APAEs de todo Brasil, movimento Apaeano voltado para o esporte inclusivo.
- Confraternização natalina com famílias, profissionais e assistidos;

QUADRO DE ATENDIMENTOS REALIZADOS PELO SERVIÇO SOCIAL NO ANO DE 2022

Número de Atendimentos / Núcleo Familiar	Quantitativo
Pessoas atendidas na instituição de Janeiro a Dezembro de 2022 (parcial mês de dezembro)	753
Visita Domiciliar	13
Participação em reuniões dos Conselhos (reuniões extraordinárias e ações junto aos conselhos)	Mensalmente
Reuniões com pais e ou responsáveis	18
Reunião com a equipe Multidisciplinar (Estudo de Caso)	20
Projetos em Execução	01 Socializar e Acolher "Cão Amigo"

7. RELATÓRIO EDUCAÇÃO

TÉCNICA RESPONSÁVEL: Núbia Lopes – Pedagoga

Retomamos as atividades das oficinas pedagógicas no dia 23 de maio do corrente ano com reunião com todos os professores e coordenadora pedagógica para tratarmos do retorno das oficinas terapêuticas e do AEE (Atendimento Educacional Especializado), tratamos também sobre o calendário escolar, planejamento das aulas, festa junina, espaço para atividades extraclasse, recepção para os assistidos, transporte e reunião com os pais dos assistidos das oficinas e do AEE.

Antes de começarem as aulas foram realizadas duas reuniões com os pais dos assistidos: No dia 30/05 com os pais das oficinas terapêuticas para informar e esclarecer que as aulas atrasaram devido à falta de pagamento de salários dos professores mais que já estava sendo sanado através de interventores da federação de Sergipe. Também tratamos sobre o transporte, mudança da monitora que acompanhava os assistidos no transporte e apresentação dos substitutos (Professora Gilda e Ruan) e dia 02/06 reunião com os pais do AEE para tratarmos de recadastramento, declaração escolar e outros.

Foi explicado a nova forma de funcionamento das oficinas de Artes para a vida cotidiana, Ludo Motora, Letramento, desportiva e Meio Ambiente devido ao desligamento de duas professoras (reorganização das turmas, os dias para que todos pudessem serem atendidos. As reuniões foram muito produtivas e gerou a participação dos pais e o desejo de ajudar a manter as oficinas funcionando durante todo o ano letivo.

Ressaltamos que no início foi muito desafiador por tudo que a instituição estava passando como a falta de pagamento de salários dos professores dentre outros. Antes contávamos com quatro professores que atendiam quatro oficinas distintas, nesta nova fase contamos com dois professores para atender a mesma quantidade de oficinas e assistidos, desta forma nos desdobramos para atender e acolher todos os assistidos que fizeram o recadastramento. Com a ausência dos dois profissionais as salas ficaram super lotadas mais durante este ano de 2022 retomamos com um novo planejamento nas oficinas para atender a grande demanda, porém apesar dos professores estarem sobrecarregados desenvolveram suas atividades com a mesma competência.

Além das quatro oficinas acima citadas, contamos com o projeto “Socializar e Acolher:

Associação de Pais e Amigos dos Excepcionais de Aracaju

Inclusão do Adulto e Idoso (a cima de 45 anos de idade) que é voltado numa visão humanizada como forma de promoção de bem-estar psíquico, físico, emocional e social dos assistidos.

Este projeto tem como responsável a professora Maria Gilda dos Santos, tendo por objetivo proporcionar melhor qualidade de vida e inclusão social das pessoas com deficiência intelectual e/ou múltipla na iminência da terceira idade e funcionava com a sala de Atividade de Vida Cotidiana (AVD) que não foi utilizada durante o ano por falta de recurso financeiro.

As oficinas terapêuticas prestam serviços como atividades grupais, destinadas à socialização familiar e social dos usuários, à expressão de sentimentos e emoções, ao desenvolvimento de habilidades, da autonomia e ao exercício da cidadania, também tem por finalidade e destaque por constituírem novas formas de acolhimento, de convivência, de mediações do diálogo e de acompanhamento.

Atualmente, além de funcionar como um dos elementos organizadores do cotidiano nos serviços de atenção diária de saúde mental, as oficinas têm sido entendidas como espaço de produção de reconstrução de vínculos entre sujeitos em sofrimento psíquico baseado nos cuidados um com o outro.

Este ano as aulas começaram no dia 06/06/2022 e encerrando as atividades semestral no dia 22/06 com a festa junina (apresentação da quadrilha, sorteio de balaio, lanches para os assistidos, participação das famílias dos assistidos, comidas típicas e muito forró).

As aulas do segundo semestre estavam previstas para começarem no dia 04/07/2022 conforme o calendário anual da escola, mais devido ao aumento de casos da Covid-19 na instituição e no estado de Sergipe, as aulas foram canceladas por uma semana e retomadas no dia 18 de junho do corrente ano e durante este período de recesso foram realizados planejamentos estratégicos de funcionamento com todos os professores e coordenação.

As oficinas de Artes para a vida cotidiana e a oficina de Atividades Ludo Motoras estão sem professores, por isto esta coordenação com o objetivo de atender todos os assistidos que foram matriculados no corrente ano letivo, em comum acordo com os professores das oficinas do Meio Ambiente e letramento, organizamos o funcionamento das oficinas que ficaram da seguinte forma:

01- Oficina de Artes para a vida cotidiana aguardando contratação de professor;

Associação de Pais e Amigos dos Excepcionais de Aracaju

02- Oficina de Atividades Ludo Motoras com a professora Do Carmo todas as quartas-feiras;

03- Oficina Desportiva com o professor Genivaldo todas as segundas e quartas-feiras;

04- Projeto Socializar e Acolher – Inclusão do Adulto e Idoso com a professora Gilda de segunda a quinta;

05- Oficina do Meio Ambiente e Sustentabilidade com a professora Rita Jerlani todas segundas, terças, quartas e quintas-feiras;

06- Oficina de Leitura, letramento e comunicação social com a professora Valdinete todas as segundas, terças, quartas e quintas-feiras.

A sala de recurso multifuncional - Atendimento Educacional Especializado (AEE), tem por objetivo dar suporte às escolas que não possui sala de recurso e profissionais habilitado para este atendimento, tanto na esfera pública quanto na privada. Continuou funcionando de segunda, terças e quinta, manhã e tarde com a professora Maria do Carmo. Observamos que alguns alunos não estavam freqüentando as aulas e faltando a declaração da escola, com isto solicitamos ao setor de assistência social providências, além de entrarmos em contato com os pais dos mesmos.

Durante o ano foram realizadas duas visitas à sede da PRF – Polícia Rodoviária Federal que teve como objetivo oportunizar os assistidos de conhecer, socializar e estarem mais próximos da inclusão. A primeira visita foi no dia 13/07/2022 com 35 pessoas e a segunda no dia 20/07/2022 com a participação de 20 pessoas.

Retomamos a parceria com o Corpo de Bombeiros do Estado de Sergipe (CBMSE) Projeto “Eu, o cão e o mundo”. Nas quartas-feiras, os cães labradores chegam para transformar as oficinas, os atendimentos terapêuticos e as reabilitações em um trabalho que envolve os profissionais da APAE (Saúde e Educação), pacientes, família dos pacientes e bombeiros. O clima se tornou prazeroso e estimulador para atividades psicomotoras, lúdicas, integradoras e socializadoras.

Retomamos alguns Projetos Culturais “ Eu reconheço e mostro nossa cultura” com alguns tipos de dança: “Maculelê”, “Penerô Xerém”, “Saga de Lampião” e Reisado”.

Foi realizado um passeio na praia formosa com todos os assistidos das oficinas terapêuticas com apoio da assistência social e saúde da Unidade.

No mês de agosto comemoramos a Semana Nacional da Pessoa com Deficiência Intelectual

Associação de Pais e Amigos dos Excepcionais de Aracaju

e Múltipla “superando barreiras para garantir a inclusão” que foi instituída pela Lei nº13.585/2017 e visa o desenvolvimento de conteúdos para conscientizar a sociedade sobre as necessidades específicas de organização social e de políticas públicas para promover a inclusão social e combater o preconceito e a discriminação. Esta data é muito significativa para esta Instituição e principalmente para nossos assistidos.

Durante uma semana no mês de agosto foram desenvolvidas as seguintes atividades extraclases em parceria com a FEAPAES-SE:

- 01- Dia 22/08/2022 – Sessão especial na Assembléia Legislativa e apresentação da dança folclórica do reisado, maculelê e capoeira na Escola Ideal;
- 02- Dia 23/08/2022 – Roda de conversa com o tema Superando Barreiras para garantir a inclusão, exposição de fotos dos trabalhos com os pés de pintura em tela com o assistido Samuel Corrêa e apresentação dos trabalhos manuais em
- 03- Dia 23/08/2022- Apresentação dos trabalhos de crochês com a assistida Ana Maria Barbosa Bispo, também tivemos apresentação da Dança de Reisado com os alunos da professora Gilda e a capoeira com os alunos do professor Genivaldo na Biblioteca Pública “ Epifânio Dórea”;
- 04- Dia 24/08/2022 – Piquenique no parque da sementeira com todos os assistidos;
- 05- Dia 25/08/2022 – Apresentação do Teatro Cones em parceria com a SMTT na Instituição;
- 06- Dia 26/08/2022 - Momento festivo em comemoração ao aniversário de 54 anos da APAE/Aracaju.
- 07- Dia 26/08/2022 – Os assistidos participaram de uma seletiva no campus da UNIT para compor a seleção sergipana que irá participar da vigésima terceira olimpíadas Nacional das APAES que será realizada de 05 a 10 de dezembro de 2022;
- 08- Dia 31/08/2022- Passeio na praia formosa com todos os assistidos da Unidade.

Importante ressaltar que as oficinas funcionaram todos os meses com um tema diferente e terminou com apresentação de culminância do projeto

As aulas de educação física e capoeira foram realizadas de forma individual e coletiva, levando ao assistido o incentivo e a importância da prática do exercício físico e com os cuidados proporcionando uma qualidade de vida saudável para o seu cotidiano. Todas as

Associação de Pais e Amigos dos Excepcionais de Aracaju

atividades foram trabalhadas fora da sala de aula utilizando o espaço aberto ao ar livre da instituição e materiais esportivos.

No dia do teatro o assistido” Marinaldo” cantou para toda instituição músicas que ele mesmo criou enchendo nossos ouvidos com as melhores canções, ao mesmo tempo em que pais, os professores das outras oficinas, assistidos e outros colaboradores realizaram um desfile em comemoração ao início da primavera, foi um momento mágico em que alguns assistidos puderam expressar sentimentos guardados durante a pandemia.

Foi iniciado o projeto quebrando o gelo criado mediante o tema do mês de setembro sobre a higiene mental. Em comemoração ao dia da árvore foi desenvolvido um passeio ao parque da sementeira no dia 21/09/2022 com todos os assistidos da instituição em que todos em círculo expressaram um abraço comunitário na árvore, passeio pelo parque e atividade laboral com os estagiários da UNIT. Foi uma manhã incrível, em que todos os presentes entenderam a importância das árvores em nossas vidas, foi entregue uma plantinha frutífera de forma simbólica como incentivo ao plantio de árvores como não tinha para todos os assistidos que estavam presentes ficou acordado que no mês de outubro iríamos com todos os assistido plantar estas mudinhas no parque da cidade.

Durante o ano também foi trabalhado o ”outubro Rosa” e o Projeto Alimentação saudável que teve como objetivo orientar os assistidos da APAE/Aracaju sobre a importância dos alimentos saudáveis para melhorar a saúde e assim obter a tão sonhada qualidade de vida.

Segue abaixo todas as atividades que aconteceram durante o corrente mês:

- Dia 11/10/2022: Primeira amostra do projeto acima citado com a turma do AEE;
- Dia 14/11/2022: Em comemoração ao dia do professor foi realizado um café da manhã com mensagens, seguido de massagem terapêuticas realizada pelos estagiários do curso de fisioterapia da UNIT, com orientação da professora Paula;

Palestra explicativa sobre Alimentação saudável com os pais e todos os assistidos da APAE/Aracaju.

Manhã recreativa no parque da sementeira com todos os assistidos da APAE/Aracaju com a presença do teatro Cones da SMTT;

Encerramento do estágio dos estudantes do curso de psicologia da UNINASSAU nas oficinas terapêuticas no turno matutino e vespertino;

A nutricionista Louyse Carvalho realizou palestra explicativa com o tema “O Semáforo

Associação de Pais e Amigos dos Excepcionais de Aracaju

Alimentar” baseado no projeto Alimentação saudável que foi trabalhado em todas as oficinas durante o mês de setembro.

Durante os meses de setembro e outubro houve estágio de observação em todas as oficinas e no AEE com a estudante Maria Betânia Santos Vieira da faculdade UNIASSELVI;

Todas as segundas e quarta-feira durante os meses de agosto, setembro, outubro, novembro e dezembro os estagiários do curso de fisioterapia da UNIT estiveram nas oficinas sob a supervisão da professora Paula.

Reforçando a importância da atividade física e seu benefício a saúde, no mês de outubro foram realizadas atividades fora da sala de aula trabalhando as habilidades motora fina e global dos assistidos, houve momentos com a nutricionista falando sobre a importância da alimentação saudável para todos os assistidos, momento de muita interação e esclarecimentos de dúvidas com todos os participantes de forma interativa. O outubro Rosa também foi trabalhado reforçando atividade física como forma de prevenção do câncer de mama utilizando atividade física no dia a dia dos assistidos, aula ao ar livre na praia de jatobá e momentos de atividades físicas com brincadeiras no parque da sementeira.

Foi trabalhado o “novembro azul” e a culminância do projeto no dia 23/11/2022 que teve como objetivo apresentação de todos os temas trabalhados durante o semestre realizado pelas oficinas do Meio Ambiente, Ludo Motora, Socializar e Acolher, leitura e comunicação e a sala multifuncional.

Reunião pedagógica que tratou de assuntos internos com todos os profissionais da educação;

Primeira atividade com o tema “saúde bucal” promovido pelos estudantes de odontologia da UNIT- participaram os assistidos das oficinas de letramento e socializar e acolher;

Reunião pedagógica para tratar das cartas para o “Papai Noel” que foram realizados pelos assistidos;

Palestra explicativa sobre o novembro azul com os profissionais de educação física, nutrição e pedagogia;

Segunda atividade com o tema “saúde bucal” promovido pelos estudantes de odontologia da UNIT- participaram os assistidos da oficina do Meio Ambiente;

No dia 18/11/2022 Lançamento oficial da 23ª edição das Olimpíadas Especiais das APAES no Espaço Ondas na Atalaia;

Associação de Pais e Amigos dos Excepcionais de Aracaju

Visita a Escola João Cardoso com apresentação da capoeira acompanhada pelo mestre Genivaldo (professor de educação Física da APAE);

No dia 23/11/2022 aconteceu a primeira eleição do autodefensor que teve como eleitos o assistido Fábio Nascimento Conceição e a assistida Cristiane Tavares Santos;

No dia 24/11/2022 encerrou o estágio de observação em todas as oficinas e no AEE com a estudante Maria Betânia Santos Vieira da faculdade UNIASSELVI;

Durante todo o ano, além do tema específico do mês em que cada oficina desenvolveu também foram trabalhadas as datas comemorativas tais como a copa do mundo, consciência negra, proclamação da república, dentre outras.

Durante o semestre no mês de novembro as aulas de educação física teve como foco a 23ª olimpíadas das APAES que foi realizada entre os dias 5 a 10 de dezembro de 2022 porque tivemos representantes nas modalidades de capoeira, futsal, arremesso de peso, natação, dardo, reversamento 4/100, corridas de 100 e 200m e 50m para síndrome DOWN. Os treinamentos foram realizados na Universidade Tiradentes(UNIT) e Universidade Federal de Sergipe (UFS).

As olimpíadas Especiais das Apaes em sua 23ª edição de 2022 aconteceu entre os dias 5 a 10 de dezembro e o município de Aracaju foi contemplado pela primeira vez com o palco de um dos eventos de maior prestígio do movimento apaeano, promovida pela Federação Nacional das Apaes(Fenapaes) e foi uma experiência gratificante para os assistidos da Apae Aracaju.

Teve transmissão ao vivo pelos canais de comunicação da Apae Brasil e contou com a participação de 1,6 mil pessoas, entre atletas, técnicos e acompanhantes de 24 delegações que ao longo do ano disputaram as seletivas estaduais. No total foram 11 modalidades, sendo 5 coletivas(basquete, handebol, capoeira, futsal e futebol society) e seis individuais (atletismo, natação, ginástica rítmica e olímpica, tênis de mesa e bocha).

Todo o evento aconteceu no Centro de Convenções de Sergipe que foi escolhido para ser o ponto central da realização como: A cerimônia de abertura, credenciamento, alimentação, congresso técnico, centro de convivência, secretaria de jogos, sala de imprensa e baile de confraternização.

Participaram 8 atletas da Apae Aracaju que são: Wilson Ribeiro Santos que recebeu duas medalhas de bronze e prata na modalidade natação, Andeson Reis Nascimento, Isaias do

Associação de Pais e Amigos dos Excepcionais de Aracaju

Sacramento, Douglas Santos Barros , Genilson Santos que foi afastado antes das competições por ter sido diagnosticado com covid 19, Juliana Moura Leite e Fabiana Marques dos Santos que trouxe a medalha de prata na modalidade bocha. Houve a participação de nossos assistidos na torcida organizada;

No dia 14/12/2022 houve o encerramento das oficinas Ludo Motora, Projeto “Socializar e Acolher”, oficina do Meio Ambiente, Letramento e encerramento dos estagiários do curso de fisioterapia da UNIT;

No dia 15/12/2022 houve a comemoração de natal e encerramento das aulas das oficinas terapêuticas com apresentação de nossos atletas que participaram da 23º olimpíadas Especiais das Apaes. Três corais das oficinas, coral especial da UNIMED, apresentação do poema natalino de autoria do assistido Jailson da oficina de leitura, apresentação dos autodefensores e apresentação do presépio vivo da oficina socializar e acolher encerrando com um lanche coletivo.

Participamos de concurso de cartões de Natal promovido pela Federação Estadual das APAES. Dessa vez tivemos dois representantes André e David mais infelizmente não fomos contemplados.

Foi um ano bastante complicado para o andamento das atividades, porém no final desfrutamos de muitas atividades extraclasse que nos proporcionaram alegria e motivação para continuar desempenhando o trabalho da melhor forma possível. Entendendo a importância do trabalho em equipe, assim como os parceiros e convênios.

Para encerrar o semestre foram realizadas algumas reuniões importantes que teve como objetivo um planejamento das atividades a serem desenvolvidas no ano de 2023, segue abaixo relacionadas:

- Dia 16/12/2022: Reunião pedagógica com todos os professores para ajustes das atividades anual para 2023;
- Dia 19/12/2022: Reunião pedagógica para entrega de frequência, relatório dentre outros com a presença da assistente social Regina;
- Dia 20/12/2022: Reunião com a administradora Patrícia para ajustes das atividades pensadas nas reuniões pedagógicas para o ano de 2023;
- Dia 21/12/2022: Dando continuidade aos ajustes das oficinas foram realizados contatos com UFS, UNIT e UNINASSAU com o objetivo de trazer estagiários da área de educação

Associação de Pais e Amigos dos Excepcionais de Aracaju

para agregar nas oficinas para o ano de 2023;

- Dia 22/12/2022: Almoço especial de natal à convite do Presidente interino Sr. Mariz com todos os colaboradores da Instituição com música ao vivo, homenagem natalina, um momento de agradecimento e reconhecimento, gratidão pela intervenção que abraçaram com carinho o momento difícil que esta instituição passou;

- Dia 27/12/2022: Reunião com a participação do diretor Sr. Eliton e a professora Rita da oficina do Meio ambiente para tratar sobre a estufa que está sendo planejada para 2023.

- Dia 28/12/2022: Reunião com todos os professores, coordenadora pedagógica e coordenadora de assistência social (Ingrid);

Todos os professores entraram em recesso no dia 29/12/2022 e de férias a partir do dia 02/01/2023 com data prevista para retorno no dia 01/02/2023.

As aulas foram encerradas com uma confraternização de natal com todos os assistidos no dia 15/12/2022 e irão retornar no dia 13/02/2023, assim iniciando novo ano letivo.



8. RELATÓRIO ASSESSORIA DE COMUNICAÇÃO

SETOR: COMUNICAÇÃO

Funcionário	Função
Sherla Mattos	Coordenadora do setor
Irllel Sousa	Jornalista

DESIGN GRÁFICO

O setor de comunicação é responsável por criar artes para fins diversos. Alguns dos resultados dessas produções podem ser vistos através das redes sociais, com artes para datas comemorativas, por exemplo. O objetivo dessa ação é mostrar a importância dada para datas que se relacionam ao que a entidade defende. Essa é uma maneira de mostrar os valores que a Apae Aracaju possui e como algumas pautas são importantes para a instituição. Além disso, esse trabalho serve para disseminar a marca e a identidade visual da entidade através das redes sociais.



O trabalho com design não para por aí. Também são produzidos cartazes, outdoors, campanha de doação, plotagem e panfletos, por exemplo, para promover, em outro viés, o nome e o trabalho da instituição.

Este ano, o setor de comunicação ficou responsável pela criação da arte gráfica da kombi da instituição. Neste trabalho foi levado em consideração: as peças principais da instituição (os assistidos) e a divulgação para atrair novos doadores. Abaixo, alguns exemplos:



- Valorização do profissional

Para o setor de comunicação, é importante que os funcionários se sintam valorizados, como parte de uma grande engrenagem em que todos são fundamentais para que o trabalho seja desenvolvido com maestria. Por isso, foi criado o “Aniversariante do dia”, iniciativa que busca homenagear os colaboradores nas redes sociais de acordo com suas datas de nascimento. Abaixo, alguns exemplos:



COBERTURAS E PUBLICAÇÕES

- **Fotografia**

As coberturas são essenciais para que a instituição tenha registros de suas ações. Seja para divulgar nas redes, arquivar para momentos de necessidade ou quando

Associação de Pais e Amigos dos Excepcionais de Aracaju

solicitadas para projetos, as fotografias são os artigos mais produzidos pelo setor. Elas mostram as atividades na sede, os atendimentos, os eventos externos, as reuniões e os momentos de lazer dos assistidos. Abaixo, alguns exemplos:



Este ano, uma das coberturas mais importantes realizada pela assessoria de comunicação foi a das Olimpíadas Especiais das Apaes. O evento marcado pela sua 23ª edição foi sediado na cidade de Aracaju pela primeira vez na história.

A atuação da assessoria se deu através de: cobertura fotográfica do evento, matéria para o site, divulgação nas redes sociais e envio de material para os veículos de comunicação.





- **Produção audiovisual**

Todos os tipos de produção que dependem do audiovisual são pensadas, executadas e pós-produzidas pelo setor de Comunicação. Desde vídeos com depoimentos até campanhas institucionais, passando por coberturas de eventos. Esse tipo de material é essencial para difundir o trabalho da instituição, além de ser uma amostra de longa durabilidade. Além disso, também é feito um processo de edição de entrevistas e reportagens em veículos de massa, para também divulgar as iniciativas da Apae Aracaju.

Este ano, os reels foram bastante explorados. Como uma das ferramentas mais em alta no momento, os vídeos curtos e virais rendem facilmente mais de mil visualizações no Instagram. Essa foi a forma que o setor encontrou de aumentar o engajamento nas redes sociais e criar uma maior identificação do público com o nosso conteúdo.

Outro tipo de vídeo feito este ano foi o de “dicas do profissional”, que tem como objetivo trazer um conteúdo de valor. Esse tipo de material tem como objetivo fidelizar os seguidores e explorar o campo informativo que as redes sociais tem. Através desses vídeos os próprios profissionais da instituição trazem dicas que podem ser utilizadas no dia a dia pelas famílias com crianças com deficiência.

Exemplo:



<https://www.instagram.com/reel/CkqqVapOZgi/>



Associação de Pais e Amigos dos Excepcionais de Aracaju

GERENCIAMENTO DE REDES SOCIAIS

As redes sociais são gerenciadas com a atenção necessária. Desde a criação e postagem do conteúdo até a comunicação com possíveis dúvidas ou contatos de outras espécies que surgem nessas áreas. Postagens frequentes mostram a rotina da Apae Aracaju, notícias importantes que situam a entidade além de eventos dos mais variados portes que tratam da instituição e/ou de seus assistidos. Abaixo, alguns exemplos:



- **Anúncios**

Às segundas-feiras, o setor produz e posta anúncios de vagas de emprego para os setores que o convênio “Viver Sem Limites”, com o Ministério da Saúde, solicita como forma de reforço para o chamamento de profissionais. As postagens servem como prestação de contas de que a entidade está buscando os profissionais.



ASSESSORIA DE IMPRENSA

- **Produção de releases**

O setor é responsável pela produção de releases; o material informativo é distribuído entre jornalistas para facilitar e/ou direcionar o trabalho jornalístico. Eles trazem dados, depoimentos e explicações detalhadas sobre o que é desempenhado pela Apae Aracaju. Os releases são fundamentais para que os veículos enxerguem o profissionalismo da instituição.

- **Sugestão de pautas à veículos de comunicação**

O papel da assessoria de imprensa também é desempenhado pela comunicação da Apae Aracaju. Pautas são feitas e sugeridas para os veículos de massa, como no exemplo abaixo: a Feira de Holambra, divulgada no Jornal do Estado, Bom dia Sergipe e Jornal da Aperiipê; os 54 anos da instituição no Jornal da Aperiipê e TV Atalaia;



SITE (APAEARACAJU.ORG.BR)

Um site é muito importante para uma instituição de terceiro setor para, além de marcar sua presença digital, mostrar a essência da entidade, apresentar seus serviços prestados e construir credibilidade. A plataforma serve para divulgar notícias, eventos e promover campanhas de doação.



- **Portal da Transparência**

O Portal da Transparência é uma ferramenta desenvolvida para permitir que a sociedade acompanhe o uso dos recursos da instituição de terceiro setor e tenha conhecimento das entradas e saídas financeiras da entidade. Entre os documentos disponíveis no portal da Apae Aracaju estão: Convênios e/ou contratos, parcerias, resoluções e relatórios. O principal objetivo dessa medida é cumprir o exigido pelos órgãos fiscalizadores, dando transparência à gestão e à prestação de contas, permitindo o controle social e o controle por resultados pela sociedade, com base na Lei nº 12.527/2011.



COMUNICAÇÃO INTERNA

- **Quadro de avisos**

A área comunicacional traz informações ao alcance de colaboradores e pais de assistidos através das atualizações do quadro de avisos.

- **Criação e propagação de informação entre pais de assistidos e colaboradores**

É no setor de comunicação que as outras áreas encontram suporte para criar comunicados, organizar informes e datas de eventos. A partir da avaliação prévia, acontece a produção dos informativos visuais e impressos que terão diferentes destinos.

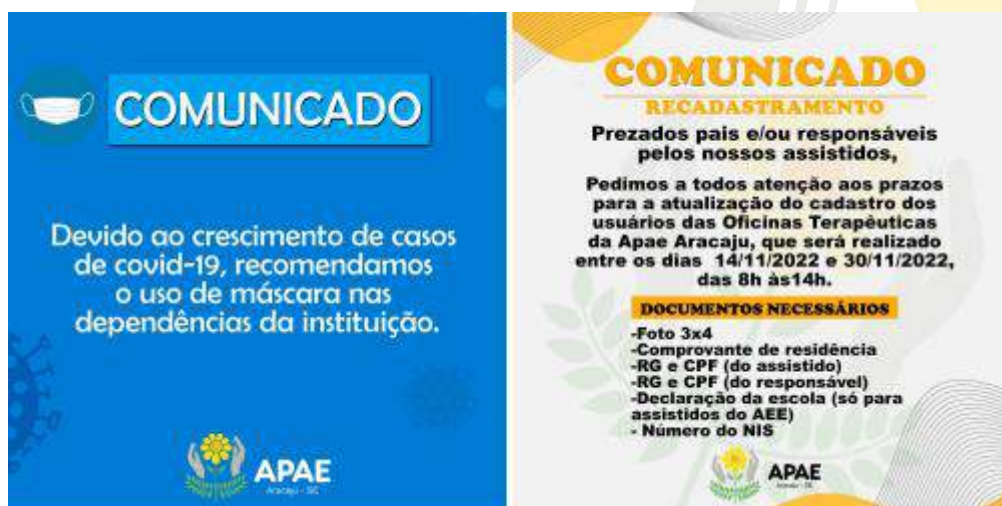

ORGANIZAÇÃO E EXECUÇÃO DE EVENTOS

- **Orçamentos e compras**

Associação de Pais e Amigos dos Excepcionais de Aracaju

A parte administrativa do setor também está responsável pela organização dos orçamentos de eventos da entidade. As listas com produtos são discutidas e o setor se organiza para encontrar valores acessíveis ou até doações para suprir as necessidades. Produzimos e enviamos ofícios solicitando doação de alimentos para o evento.

- **Material físico**

Todo material tecnológico usado em eventos fica por conta da Comunicação. Sejam os microfones, caixa de som, notebooks e cabos específicos; todos são de responsabilidade do setor. Com a organização prévia desse material, o setor testa e disponibiliza tudo pronto para que os eventos aconteçam sem intercorrências.

- **Script de eventos**

A área também toma conta da pauta de solenidades, orientando mestres de cerimônias e organizando a ordem dos atos em eventos.

- **Feira de Flores de Holambra**

O Setor de comunicação da Apae Aracaju colabora com a participação da instituição na feira de Flores de Holambra. A feira é parceira da Apae Aracaju e realiza anualmente uma edição, na praça Fausto Cardoso, em que parte da renda arrecadada é revertida em doação para a instituição.

O Setor de comunicação atua da seguinte forma:

1. Envio de ofício para a Emsurb para liberação do espaço público;
2. Escala de funcionários que irão trabalhar na organização, montagem e venda;
3. Operação de caixa e balanço dos recursos adquiridos;
4. Relatório final para o setor administrativo;
5. Produção de matérias para o site;
6. Produção de release para os veículos de comunicação;
7. Cobertura fotográfica e divulgação nas redes sociais;



- **Forró dos Apaixonados**

Associação de Pais e Amigos dos Excepcionais de Aracaju

Todos os anos a Apae Aracaju realiza a tradicional festa junina dos assistidos conhecida como “Forró dos ApaeXonados”. Este ano a comunicação realizou as seguintes atividades para este evento:

1. Envio de ofícios solicitando doação de lanches para os assistidos;
2. Confeção de todo material gráfico utilizado no evento (desde card para divulgação da programação nas redes sociais, placas de identificação dos alimentos, fixas e cardápio);
3. Organização do evento junto aos coordenadores da instituição (programação, alimentação, atrações, logística);
4. Script do evento;
5. Organização do espaço;
6. Release para emissoras de TV;
7. Cobertura fotográfica do evento;

- **Feijoada**

Excepcionalmente este ano, a Feijoada da Apae não foi realizada pela instituição. O evento aconteceu por intermédio da Maçonaria, que realizou o evento particular e reverteu toda a renda para a Apae Aracaju.

Desta forma, o setor de comunicação entrou como colaborador disponibilizando serviços como divulgação, cobertura e apoio na realização do evento;



- **Apae Noel**

Este ano a Apae Aracaju participou da campanha nacional “Apae Noel”, promovida todos os anos pela Apae Brasil em parceria com as federações e filiais. Dito isso, o setor de comunicação ficou responsável pela:

1. Solicitação para recebimento dos bilhetes;
2. Produção de cards para redes sociais;
3. Venda dos bilhetes;
4. Arrecadação e conferência dos bilhetes vendidos;

5. Envio de ofício para venda externa em universidades e shopping;

